

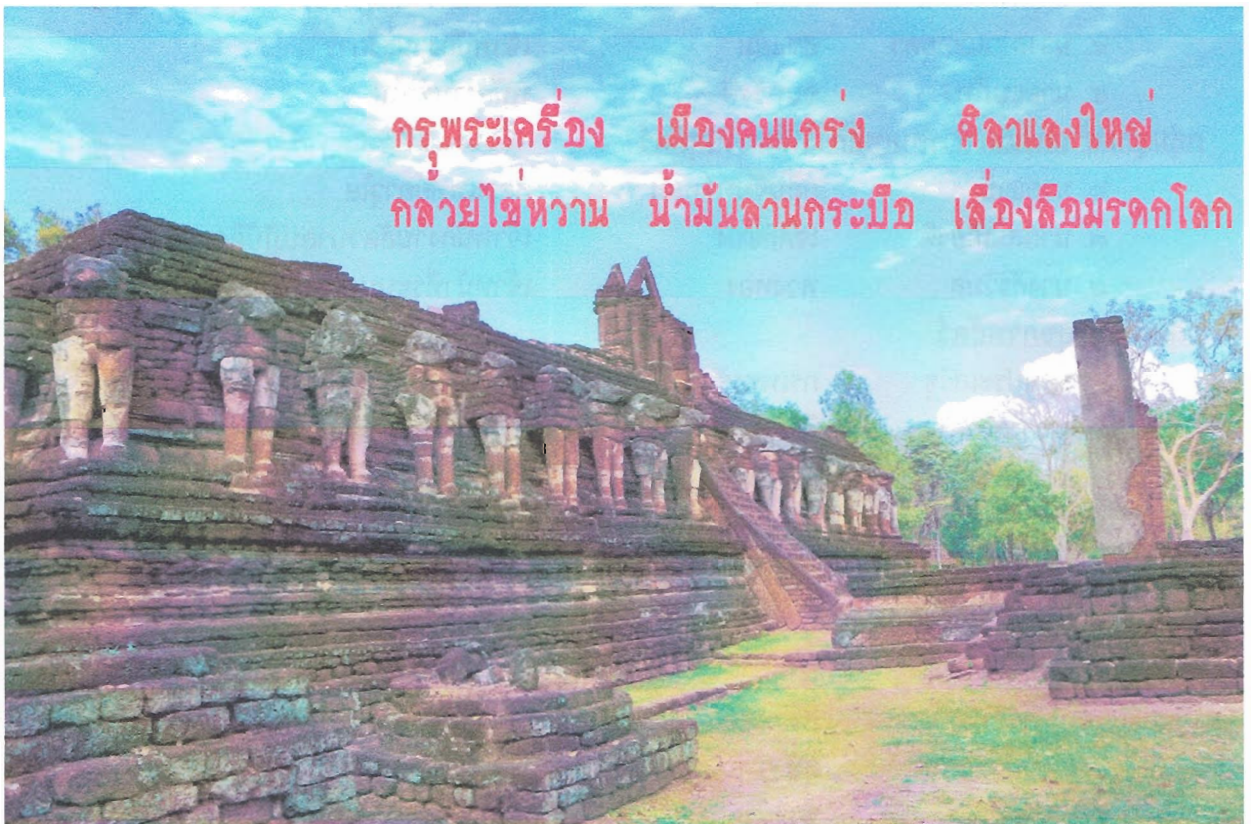

# สำนักงานปศุสัตว์จังหวัดกำแพงเพชร Kampangpet Provincial Livestock Office

รายงานการประชุม  
การซักซ้อมแนวทางการปฏิบัติราชการตามนโยบายกรมปศุสัตว์  
และนโยบายจังหวัดกำแพงเพชร



ครั้งที่ ๔/๒๕๖๑

วันที่ ๑๐ พฤษภาคม ๒๕๖๑ เวลา ๐๘.๓๐ น.  
ณ ห้องประชุมสำนักงานปศุสัตว์กำแพงเพชร

### รายงานการประชุม

การชักซ้อมแนวทางการปฏิบัติราชการตามนโยบายกรมปศุสัตว์  
และนโยบายจังหวัดกำแพงเพชรของข้าราชการ ลูกจ้างประจำ และพนักงานราชการ ประจำปี ๒๕๖๑  
วันที่ ๑๐ พฤษภาคม ๒๕๖๑ เวลา ๐๘.๓๐ น.  
ณ ห้องประชุมสำนักงานปศุสัตว์จังหวัดกำแพงเพชร

#### รายชื่อผู้เข้าร่วมประชุม

##### ฝ่ายบริหารทั่วไป

๑. นางสาวเพ็ญศรี	ธีระวัฒน์	ปศุสัตว์จังหวัดกำแพงเพชร	ประธาน
๒. นางกาญจน์มณี	เรืองคุ้ม	เจ้าพนักงานธุรการชำนาญงาน	
๓. นางมงคลรัตน์	ชัยแสงแก้ว	เจ้าพนักงานการเงินและบัญชีชำนาญงาน	
๔. นางสาวณิชาอุดา	สุขแย้ม	เจ้าพนักงานธุรการ	
๕. นายธนภัทร	จันทร์ชี่	พนักงานทั่วไป	

##### กลุ่มยุทธศาสตร์และสารสนเทศการพัฒนาปศุสัตว์

๖. นายธานี	กลิ่นจันทร์หอม	สัตวแพทย์อาวุโส	
๗. นายสมเกียรติ	เจดีย์แปง	เจ้าพนักงานสัตวบาลปฏิบัติงาน	
๘. นางศิริวิมล	พวงทอง	เจ้าหน้าที่ระบบงานคอมพิวเตอร์	

##### กลุ่มพัฒนาสุขภาพสัตว์

๙. นายประเสริฐ	กรเพชรรัตน์	นายสัตวแพทย์ชำนาญการพิเศษ	
๑๐. นางสาวธริกา	สีแสง	นายสัตวแพทย์ชำนาญการ	
๑๑. นางสาววันวิสาข์	ศิลาเพชร	นักวิทยาศาสตร์	
๑๒. นางสาวดารารวรรณ	แหชู	เจ้าพนักงานสัตวบาล	
๑๓. นายชัยณรงค์	ทองเชื้อ	เจ้าพนักงานสัตวบาล	
๑๔. นางสาวบุญทภิตา	ประสานสิน	เจ้าพนักงานสัตวบาล	
๑๕. นางสาวนารีรัฐ	นาคบาตร	เจ้าพนักงานสัตวบาล	
๑๖. นางสาวสุพัตรา	ศรีธิทอง	เจ้าพนักงานสัตวบาล	
๑๗. นายสุรพล	สุท้าว	พนักงานผู้ช่วยสัตวบาล	
๑๘. นายเดช	พวงเงิน	พนักงานผู้ช่วยสัตวบาล	

##### กลุ่มพัฒนาคุณภาพสินค้าปศุสัตว์

๑๙. นางสาวสุพัตรา	ขัดสาย	เจ้าพนักงานสัตวบาลชำนาญงาน	
๒๐. นางมนันท์	กลัดเกล้า	นักวิชาการสัตวบาล	
๒๑. นายสรชัย	สงวนสุข	นักวิชาการสัตวบาล	
๒๒. นายประพันธ์	วัดแย้ม	เจ้าพนักงานสัตวบาล	

##### กลุ่มส่งเสริมและพัฒนาการปศุสัตว์

๒๓. นายไพฑูรย์	บุญยะนันท์	นักวิชาการสัตวบาลชำนาญการ	
๒๔. นางสาวสิรินาถ	อินทร์อยู่	นักวิชาการสัตวบาลปฏิบัติการ	
๒๕. นายสมศักดิ์	สิริกุลพนา	เจ้าพนักงานสัตวบาล	
๒๖. นางสาวพรพรรณ	แก่นสาร	จ้างเหมาบริการงานด้านสัตวบาล	

สำนักงานปศุสัตว์อำเภอเมืองกำแพงเพชร

๒๗. นายอนุพงษ์	วงษ์นาค	ปศุสัตว์อำเภอเมืองกำแพงเพชร
๒๘. นายวิสุทธิ์	พุ่มหมอก	เจ้าพนักงานสัตวบาลชำนาญงาน
๒๙. นายสมมิตร	กลัดกลัด	เจ้าพนักงานสัตวบาล
๓๐. นายประธง	อินทา	เจ้าพนักงานสัตวบาล
๓๑. นายพงษ์พันธ์	สายทอง	เจ้าพนักงานสัตวบาล
๓๒. นายสมใจ	มาน้อย	เจ้าพนักงานสัตวบาล

สำนักงานปศุสัตว์อำเภอไทรงาม

๓๓. นายสมเจตน์	ก้อนสันทัด	ปศุสัตว์อำเภอไทรงาม
๓๔. นายวีระศักดิ์	หงส์ทอง	เจ้าพนักงานสัตวบาลชำนาญงาน
๓๕. นายสุทน	อินทร์ปราง	เจ้าพนักงานสัตวบาล
๓๖. นายศรารุฒิ	ขวัญเมือง	เจ้าพนักงานสัตวบาล

สำนักงานปศุสัตว์อำเภอคลองลาน

๓๗. นายประกิต	เย็นชุ่ม	ปศุสัตว์อำเภอคลองลาน
๓๘. นายยงยุทธ	พรหมเพรา	เจ้าพนักงานสัตวบาล
๓๙. นายขวัญชัย	หนูขาว	เจ้าพนักงานสัตวบาล

สำนักงานปศุสัตว์อำเภอพรานกระต่าย

๔๐. นายอุกฤษฏ์	ประเสริฐผล	ปศุสัตว์อำเภอพรานกระต่าย
๔๑. นายอาลักษณ์	สุ่มโยง	เจ้าพนักงานสัตวบาล
๔๒. นายเฉลิมเกียรติ	เย็นอุทก	เจ้าพนักงานสัตวบาล
๔๓. นายมานะ	ถาวร	เจ้าพนักงานสัตวบาล

สำนักงานปศุสัตว์อำเภอลานกระบือ

๔๔. นายสง่า	บุญศรีทา	เจ้าพนักงานสัตวบาลปฏิบัติงาน
๔๕. นางสาวศศิธร	กำปะนาท	เจ้าพนักงานสัตวบาล
๔๖. นายจาตุรงค์	แพรงงาม	เจ้าพนักงานสัตวบาล

สำนักงานปศุสัตว์อำเภอขามเฒ่า

๔๗. นายพงษ์พันธ์	จันทร์ศรีวงศ์	ปศุสัตว์อำเภอขามเฒ่า
๔๘. นายจินดา	นาโตนด	เจ้าพนักงานสัตวบาลปฏิบัติงาน
๔๙. นายวีรวัฒน์	วงศ์อโนไพร์	เจ้าพนักงานสัตวบาล
๕๐. นายสามารถ	มีมา	เจ้าพนักงานสัตวบาล
๕๑. นายวีระฉัตร	ย่อยรุ่งเรือง	เจ้าพนักงานสัตวบาล

สำนักงานปศุสัตว์อำเภอคลองขลุง

๕๒. นายศิริวัฒน์	เพิ่มผล	สัตวแพทย์ชำนาญงาน รักษาราชการแทนปศุสัตว์อำเภอคลองขลุง
๕๓. นางอุบลรัตน์	พึงไชย	เจ้าพนักงานสัตวบาล
๕๔. นางสาวนิสลา	ศรีกะกุล	เจ้าพนักงานสัตวบาล
๕๕. นายธีรวัต	แสงท้าว	เจ้าพนักงานสัตวบาล

สำนักงานปลัดกระทรวงพัฒนา

๕๖. นายนพดล	ไชยวงศา	ปลัดัวอำเภอทรายทองวัฒนา
๕๗. นางรัตนา	นพไธสง	เจ้าพนักงานสัตวบาล

สำนักงานปลัดัวอำเภอปางศิลาทอง

๕๘. นายสิน	กาญจน์พัฒนา	ปลัดัวอำเภอปางศิลาทอง
๕๙. นางสาวโสมยงค์	แก้วดวงแสน	เจ้าพนักงานสัตวบาล
๖๐. นายชาญชัย	อุดถา	เจ้าพนักงานสัตวบาล

สำนักงานปลัดัวอำเภอบึงสามัคคี

๖๑. นายประภาส	นวนิตยวรรณ	ปลัดัวอำเภอบึงสามัคคี
๖๒. นายเกรียงไกร	วรรณา	เจ้าพนักงานสัตวบาล

สำนักงานปลัดัวอำเภอโกสัมพีนคร

๖๓. นายมนัส	วงศ์วรรณา	ปลัดัวอำเภอโกสัมพีนคร
๖๔. นางสาวจิตรา	จับเทียน	เจ้าพนักงานสัตวบาล

ผู้ไม่มาประชุม

๑. นายชูเกียรติ	แก้วมา	ปลัดัวอำเภอลานกระบือ (ลาพักผ่อน)
๒. นายกิตติ	รักสิการ	นายสัตวแพทย์ชำนาญการพิเศษ (ลาพักผ่อน)

เริ่มประชุม เวลา ๐๘.๓๐ น.

**ระเบียบวาระที่ ๑ เรื่องที่ประธานแจ้งให้ที่ประชุมทราบ**

ประธาน กล่าวขอบคุณเจ้าหน้าที่ทุกท่านที่มีความร่วมมือร่วมใจกัน มีความสามัคคีช่วยเหลือกันในการทำงาน ทำให้งานสัตวแพทย์พระราชทาน และงานขับเคลื่อนโครงการสัตว์ปลอดโรคคนปลอดภัยจากโรคพิษสุนัขบ้า สำเร็จไปด้วยดี พร้อมทั้งกล่าวขอบคุณเจ้าหน้าที่สำนักงานปศุสัตว์อำเภอขามเฒ่าบุรี ที่ได้จัดงานโครงการยกระดับการเลี้ยงสัตว์ปีก โดยมีรองอธิบดีกรมปศุสัตว์ นายจิระศักดิ์ พิพัฒน์พงศ์โสภณ เป็นประธานในพิธีเปิด ทำให้งานสำเร็จลุล่วงไปด้วยดี

ประธาน แจ้งในที่ประชุม เรื่องโครงการอาหารเสริม(นม)โรงเรียนเมื่อวันที่ ๑๙ เมษายน ๒๕๖๑ กลุ่มส่งเสริมและพัฒนาการปศุสัตว์ดำเนินการจัดประชุมคณะกรรมการอาหารเสริม (นม) โรงเรียนระดับจังหวัด โดยมีรองผู้ว่าราชการจังหวัดกำแพงเพชร (นายไพโรจน์ แก้วแดง) เป็นประธาน ทั้งนี้ได้สั่งการให้สำนักงานปศุสัตว์จังหวัดกำแพงเพชรแจ้งกับสำนักงานปศุสัตว์อำเภอในฐานะที่เป็นเลขานุการคณะกรรมการโครงการอาหารเสริม (นม) โรงเรียนระดับอำเภอประสานกับนายอำเภอ ท้องถิ่น และฝ่ายอื่น ๆ ที่เกี่ยวข้อง ดำเนินการจัดประชุมคณะกรรมการอาหารเสริม (นม) โรงเรียนระดับอำเภอ เทอมละ ๑ ครั้ง เพื่อให้การดำเนินงานโครงการอาหารเสริม (นม) โรงเรียนเป็นไปด้วยความเรียบร้อยและไม่เกิดปัญหาการทุจริต

ประธาน แจ้งในที่ประชุม เรื่องการเบิกจ่ายงบประมาณ รองอธิบดีกรมปศุสัตว์ นายวีระชาติ เชื้อนรัตน์ กำหนดให้เบิกจ่ายงบประมาณให้เรียบร้อยละ ๗๕ ภายในสิ้นเดือนพฤษภาคม ๒๕๖๑ ทั้งนี้สำนักงานปศุสัตว์จังหวัดกำแพงเพชรได้จัดสรรงบประมาณให้แก่ละอำเภอแล้ว จึงขอให้ปศุสัตว์อำเภอดำเนินการเร่งรัดการเบิกจ่ายให้เรียบร้อยตามกำหนด

**มติที่ประชุม รับทราบและให้ผู้ที่เกี่ยวข้องถือปฏิบัติ**

**ระเบียบวาระที่ ๒ รับรองรายงานการประชุมครั้งที่ ๓/๒๕๖๑ เมื่อวันที่ ๔ เมษายน ๒๕๖๑**

หัวหน้าฝ่ายบริหาร กล่าวว่า สำนักงานปศุสัตว์จังหวัดกำแพงเพชร ได้ดำเนินการนำรายงานการประชุมเผยแพร่ทางหน้า Website ของสำนักงานปศุสัตว์จังหวัดกำแพงเพชร และแจ้งไปทาง E-mail ของแต่ละหน่วยงาน หากมีผู้ใดต้องการแก้ไขรายงานการประชุมดังกล่าว สามารถแจ้งได้ที่เจ้าหน้าที่ระบบงานคอมพิวเตอร์

**มติที่ประชุม รับทราบและให้ผู้ที่เกี่ยวข้องถือปฏิบัติ**

**ระเบียบวาระที่ ๓ เรื่องสืบเนื่องจากครั้งที่แล้ว**

-ไม่มี-

**ระเบียบวาระที่ ๔ เรื่องเพื่อทราบ**

**๔.๑ ติดตามผลการปฏิบัติงานเร่งด่วนตามนโยบาย**

**๔.๑.๑ กลุ่มพัฒนาสุขภาพสัตว์**

**๔.๑.๑.๑ การป้องกันควบคุมโรคพิษสุนัขบ้า**

หัวหน้ากลุ่มสุขภาพสัตว์ กล่าวว่า กรมปศุสัตว์สั่งการให้สำนักงานปศุสัตว์อำเภอ ดำเนินการติดตามความคืบหน้าการจัดซื้อวัคซีนโรคพิษสุนัขบ้าขององค์กรปกครองส่วนท้องถิ่น และการฉีดวัคซีนโรคพิษสุนัขบ้าขององค์กรปกครองส่วนท้องถิ่น โดยปศุสัตว์อำเภอสามารถขอข้อมูลดังกล่าวโดยดูจากแบบฟอร์ม RF ซึ่งองค์กรปกครองส่วนท้องถิ่นแต่ละแห่งจะมีการบันทึกอย่างสม่ำเสมอ ทั้งนี้องค์กรปกครองส่วนท้องถิ่นส่วนใหญ่ ยังไม่มีการจัดซื้อวัคซีนโรคพิษสุนัขบ้า จึงขอให้ปศุสัตว์อำเภอดำเนินการติดตามความก้าวหน้าในการจัดซื้อวัคซีนโรคพิษสุนัขบ้าขององค์กรปกครองส่วนท้องถิ่น พร้อมทั้งรายงานความก้าวหน้าให้สำนักงานปศุสัตว์จังหวัดกำแพงเพชรทราบ

/๔.๑.๑.๒ การเตรียมความพร้อม...

#### ๔.๑.๑.๒ การเตรียมความพร้อมในการป้องกันโรคระบาดสัตว์ปีก

หัวหน้ากลุ่มสุขภาพสัตว์ กล่าวว่า สำนักงานปศุสัตว์เขต ๖ ได้จัดประชุมเกี่ยวกับการเตรียมความพร้อมในการป้องกันโรคระบาดสัตว์ปีก โดยมีรองอธิบดีกรมปศุสัตว์ นายจิระศักดิ์ พิพัฒน์พงศ์โสภณ เป็นประธานการประชุมซึ่งรองอธิบดีกรมปศุสัตว์ได้กล่าวว่าขณะนี้กำลังเริ่มเข้าสู่ฤดูฝน สภาพอากาศเปลี่ยนแปลงตลอดเวลาส่งผลให้เกิดความเสี่ยงต่อการเกิดโรคระบาดในสัตว์ปีก ซึ่งหากพบสัตว์ปีกป่วยตายผิดปกติให้แจ้งปศุสัตว์อำเภอ และให้ปศุสัตว์อำเภอเข้าสอบสวนโรค พร้อมทั้งรายงานสำนักงานปศุสัตว์จังหวัดกำแพงเพชรทันที เพื่อให้สำนักงานปศุสัตว์จังหวัดกำแพงเพชรจะได้เข้าร่วมสอบสวนและกำกับให้พนักงานจ้างเหมาดำเนินการกักตักกษัตริกรทุกรายที่เข้าตรวจเยี่ยม ซึ่งบางส่วนได้ดำเนินการกักตักแล้วข้อมูลการกักตักจะใช้เป็นพื้นฐานในการควบคุมกรณีเกิดโรคระบาด โดยจะดำเนินการเข้าพื้นที่ที่มีความเสี่ยง สูง กลาง และต่ำ

ประธาน สอบถามในที่ประชุม เรื่องความเข้าใจของปศุสัตว์อำเภอในการจำแนกพื้นที่ที่มีความเสี่ยงสูง กลาง และต่ำ

หัวหน้ากลุ่มสุขภาพสัตว์ ชี้แจงในที่ประชุม การจำแนกพื้นที่ที่มีความเสี่ยงสูง กลาง และต่ำ ให้ปศุสัตว์อำเภอปฏิบัติตามเงื่อนไขที่กรมปศุสัตว์กำหนด ตัวอย่างเช่น สถานที่ตั้งฟาร์มอยู่ใกล้ตลาดนัดค้าสัตว์ หรือเป็นแหล่งที่มีนกอพยพอาศัยอยู่เป็นจำนวนมาก ถือเป็นพื้นที่ที่มีความเสี่ยงสูง เป็นต้น

#### ๔.๑.๑.๓ การขึ้นทะเบียนเปิดไต่ทุ่ง

หัวหน้ากลุ่มสุขภาพสัตว์ แจ้งในที่ประชุม ให้ปศุสัตว์อำเภอตรวจสอบข้อมูล และสุ่มเก็บตัวอย่าง จำนวน ๖๐ ตัวอย่าง ต่อฝูง (๑ ตัวอย่าง/๕ตัว) แล้วแจ้งข้อมูลการขึ้นทะเบียนเปิดไต่ทุ่งตามแบบ ปท.๑ และตามแบบ ปท.๒/๑ ไปยังสำนักงานปศุสัตว์จังหวัดกำแพงเพชร สำนักงานปศุสัตว์จังหวัดกำแพงเพชร ดำเนินการส่งตัวอย่างตรวจทางห้องปฏิบัติการ หากผลตรวจโรคใช้หัตถ์นกเป็นลบทั้งหมด ให้ปศุสัตว์อำเภอมอบสมุดประจำฝูงให้กับเกษตรกร และกรอกข้อมูลการขึ้นทะเบียนฝูงเปิดตั้งกล่าว ลงในสมุดประจำตัวฝูงเปิดไต่ทุ่ง และแบบ ปท.๒ ให้ส่งขึ้นทะเบียนเปิดไต่ทุ่ง และการเฝ้าระวังโรคในเปิดไต่ทุ่ง ให้ปศุสัตว์อำเภอแจ้งแก่ผู้เลี้ยงเปิดให้สังเกตอาการ หากพบเปิดป่วยตายผิดปกติ ให้แจ้งเจ้าหน้าที่ปศุสัตว์ทันที กรณีการเฝ้าระวังทางห้องปฏิบัติการ ให้ปศุสัตว์อำเภอสุ่มเก็บตัวอย่าง จำนวน ๖๐ ตัว ส่งตรวจทุก ๖ เดือน ในเดือนมกราคม และเดือนกรกฎาคม

#### ๔.๑.๑.๔ One village One Farm

สำนักงานปศุสัตว์จังหวัดกำแพงเพชรได้จัดทำเอกสาร หากเรียบร้อยจะดำเนินการส่งไปยังสำนักงานปศุสัตว์อำเภอทุกอำเภอพร้อมตัวอย่างการดำเนินงานโครงการและเป้าหมายของแต่ละอำเภอ พร้อมทั้ง มีวัสดุสนับสนุนซึ่งอยู่ในระหว่างการจัดซื้อ เช่น ตาข่าย รางน้ำ รางอาหาร หากจัดซื้อเรียบร้อยแล้วจะแจ้งทางสำนักงานปศุสัตว์อำเภอให้รับทราบต่อไป คาดว่าจะแล้วเสร็จภายในเดือนพฤษภาคม ๒๕๖๑

ปศุสัตว์อำเภอคลองลาน สอบถามในที่ประชุม สำนักงานปศุสัตว์อำเภอจะได้รับวัคซีนโรคพิษสุนัขบ้าเมื่อใด

หัวหน้ากลุ่มพัฒนาสุขภาพสัตว์ ชี้แจงในที่ประชุม การจัดสรรวัคซีนโรคพิษสุนัขบ้าให้แต่ละอำเภอ จะเริ่มดำเนินการแจกจ่ายให้อำเภอละ ๕๐๐ โด๊ส โดยให้ใช้ในสุนัข-แมวด้วยโอกาส ส่วนสุนัขที่มีเจ้าของ เจ้าหน้าที่ปศุสัตว์ไม่ควรฉีดวัคซีนให้ เนื่องจากเจ้าของต้องเป็นผู้ดูแลรับผิดชอบสัตว์เลี้ยงของตนเอง การบันทึกแบบฟอร์มรายงานการใช้วัคซีนควรใส่ข้อมูลให้ตรงช่อง และควรมีการแยกรายงานการบันทึกตามแหล่งที่มาของวัคซีน เช่น กรมปศุสัตว์หรือองค์การปกครองส่วนท้องถิ่น ทั้งนี้ให้รายงานผลการดำเนินงานให้สัตวแพทย์หญิงนางสาวธริกา สีเสด ทราบ

มติที่ประชุม

รับทราบและให้ผู้ที่เกี่ยวข้องถือปฏิบัติ

๔.๑.๒ กลุ่มยุทธศาสตร์และสารสนเทศการปศุสัตว์

๔.๑.๒.๑ โครงการเกษตรทฤษฎีใหม่

หัวหน้ากลุ่มยุทธศาสตร์และสารสนเทศการปศุสัตว์ กล่าวว่า กระบวนการดำเนินการจัดซื้อสัตว์ปีกอยู่ระหว่างการดำเนินการ สามารถเริ่มส่งมอบพันธุ์สัตว์ปีกให้แก่เกษตรกร ประมาณเดือนพฤษภาคม-เดือนมิถุนายน ๒๕๖๑ ทั้งนี้การจัดซื้อต้องใช้ระบบ e-Bidding เนื่องจากมีงบประมาณเกิน ๕๐๐,๐๐๐ บาท และให้ปศุสัตว์อำเภอเร่งรัดเตรียมรายชื่อข้อมูลของเกษตรกรที่ได้รับไก่ไข่ ส่งให้ทางสำนักงานปศุสัตว์กำแพงเพชรทราบ

ตารางที่ ๑ โครงการขึ้นทะเบียนเกษตรกรผู้เลี้ยงสัตว์ ๒๕๖๑

พื้นที่	เกษตรกรผู้เลี้ยงสัตว์รวม (ราย)	ปรับปรุงแล้ว	คิดเป็น%
กำแพงเพชร	๓๖,๗๗๖	๓๓,๐๗๒	๘๙.๙๒
เมืองกำแพงเพชร	๖,๓๒๓	๖,๐๙๖	๙๖.๔๐
ไทรงาม	๒,๘๘๕	๒,๗๗๑	๙๖.๐๔
คลองลาน	๒,๙๐๘	๒,๙๑๘	๑๐๑
ชาณุวรลักษบุรี	๕,๐๖๘	๓,๕๔๐	๖๙.๘๕
คลองขลุง	๒,๔๕๓	๑,๗๔๖	๗๑.๑๗
พรานกระต่าย	๗,๐๖๗	๖,๖๘๗	๙๔.๖๒
ลานกระบือ	๓,๒๐๙	๒,๘๔๑	๘๘.๕๖
ทรายทองวัฒนา	๑,๘๘๗	๑,๙๐๖	๑๐๑
ปางศิลาทอง	๒,๑๔๙	๒,๒๑๒	๑๐๒
บึงสามัคคี	๑,๓๒๒	๑,๒๘๒	๙๖.๙๗
โกสัมพีนคร	๑,๕๐๕	๑,๐๗๒	๗๑.๒๒

หัวหน้ากลุ่มยุทธศาสตร์และสารสนเทศการปศุสัตว์ กล่าวว่า รอบที่ ๑ ดำเนินการขึ้นทะเบียนเกษตรกรผู้เลี้ยงสัตว์ ๙๐% โดยมีพนักงานจ้างเหมาเป็นผู้เก็บรวบรวมข้อมูล ช่วงในรอบที่ ๒ จะต้องดำเนินการขึ้นทะเบียนเกษตรกรผู้เลี้ยงสัตว์ ๑๐๐% ซึ่งข้อมูลที่บันทึกควรตรงตามความเป็นจริง

ตารางที่ ๒ กรมปศุสัตว์มีแผนการควบคุมคุณภาพการจัดเก็บข้อมูลเกษตรกรผู้เลี้ยงสัตว์

โดยทำการสุ่มซ้ำทะเบียนเกษตรกรผู้เลี้ยงสัตว์เพื่อความถูกต้อง และความเชื่อมั่นของข้อมูล ตามแผนดังนี้

วันที่	อำเภอ	ตำบล	หมู่บ้าน	เป้าหมาย
๕-๖ มิถุนายน ๒๕๖๑ (๐๘.๐๐ น.)	คลองลาน	คลองน้ำไหล	บึงหล่ม หมู่ที่ ๖	๔๗
๗ - ๘ มิถุนายน ๒๕๖๑ (๐๘.๐๐ น.)	โกสัมพีนคร	คลองลานพัฒนา	คลองน้ำไหลเหนือพัฒนา (หมู่ที่ ๒๓)	๓๗
			มอตะแบก หมู่ที่ ๑๒	
วันที่	อำเภอ	ตำบล	หมู่บ้าน	เป้าหมาย
๗ - ๘ มิถุนายน ๒๕๖๑ (๐๘.๐๐ น.)	โกสัมพีนคร	คลองลานพัฒนา	คลองปลาร้า หมู่ที่ ๑๓	๓๗
		โกสัมพีนคร	โล๊ะโคะ หมู่ที่ ๑๐	๑๐๗
			คลองเมือง หมู่ที่ ๓	๒๓
		เพชรชมพู	เกาะรากเสียดนอก	๘
			เกาะรากเสียดใน	๒๕

หัวหน้ากลุ่มยุทธศาสตร์และสารสนเทศการปศุสัตว์ กล่าวว่า กรมปศุสัตว์มีแผนเข้าตรวจสอบข้อมูลเกษตรกรผู้เลี้ยงสัตว์เพื่อความถูกต้องโดยจะทำการสุ่มตรวจ ทั้งนี้ ให้สำนักงานปศุสัตว์อำเภอเข้าดำเนินการตรวจสอบตามวัน เวลา และสถานที่ดังกล่าว

**๔.๑.๒.๒ กิจกรรมพัฒนาทักษะอาชีพ ทั้งหมด ๑๑๐ ราย**

รอบที่ ๒/๒๕๖๑ ปศุสัตว์เขต ๖ ส่งการให้พัฒนาผู้ได้บังคับบัญชาโดยวิธี E-learning

รอบที่ ๒/๒๕๖๑ ปศุสัตว์เขต ๖ จะดำเนินการ ในสำนักงานปศุสัตว์จังหวัดเท่านั้น

**รหัสวิชา ๐๐๒ ชื่อหลักสูตรวิชา : ผู้นำทีมที่มีประสิทธิภาพ ผู้เรียนประกอบด้วย**

- |                |                |                           |
|----------------|----------------|---------------------------|
| ๑. นายประเสริฐ | กรเพชรรัตน์    | นายสัตวแพทย์ชำนาญการพิเศษ |
| ๒. นายกิตติ    | รักสิการ       | นายสัตวแพทย์ชำนาญการพิเศษ |
| ๓. นายธานี     | กลิ่นจันทร์หอม | สัตวแพทย์อาวุโส           |
| ๔. นายไพฑูรย์  | บุญยะนันท์     | นักวิชาการสัตวบาลชำนาญการ |
| ๕. นางสาวธริกา | สีเสด          | นายสัตวแพทย์ชำนาญการ      |

**กลุ่มที่ ๒ ข้าราชการผู้ดำรงตำแหน่งประเภทวิชาการและประเภททั่วไป**

**ระดับปฏิบัติการ ระดับชำนาญงาน และระดับปฏิบัติงานรหัสวิชา M ๒๘ ชื่อหลักสูตรวิชา: เทคนิคการนำเสนอ (จำนวน ๕ ชั่วโมง)**

- |                  |            |                                    |
|------------------|------------|------------------------------------|
| ๑. นางกาญจน์มณี  | เรืองคุ้ม  | เจ้าพนักงานธุรการชำนาญงาน          |
| ๒. นายสมเกียรติ  | เจตีย์แปง  | เจ้าพนักงานสัตวบาลปฏิบัติงาน       |
| ๓. นางสาวสุพัตษา | ชัดสาย     | เจ้าพนักงานสัตวบาลชำนาญงาน         |
| ๔. นางมงคลรัตน์  | ชัยแสงแก้ว | เจ้าพนักงานการเงินและบัญชีชำนาญงาน |
| ๕. นางสาวสิรินาด | อินทร์อยู่ | นักวิชาการสัตวบาลปฏิบัติงาน        |

**กลุ่มที่ ๓ พนักงานราชการทุกตำแหน่ง รหัสวิชา E ๐๙ ชื่อหลักสูตรวิชา: มาตรฐานคุณธรรม**

**และจริยธรรม**

- |                   |            |   |
|-------------------|------------|---|
| ๑. น.ส.วันวิสาข์  | ศิลาเพชร   | นักวิทยาศาสตร์ / พนักงานราชการทุกตำแหน่ง... |
| ๒. น.ส.ดาราวรรณ   | แหชู       | เจ้าพนักงานสัตวบาล                          |
| ๒. นายชัยณรงค์    | ทองเชื้อ   | เจ้าพนักงานสัตวบาล                          |
| ๔. น.ส.บุญทมิตา   | ประสานสิน  | เจ้าพนักงานสัตวบาล                          |
| ๕. น.ส.นารีรัฐ    | นาคบาตร    | เจ้าพนักงานสัตวบาล                          |
| ๖. นางมนัสนันท์   | กลัดเกล้า  | นักวิชาการสัตวบาล                           |
| ๗. นายสรรชัย      | สงวนสุข    | นักวิชาการสัตวบาล                           |
| ๘. นายประพันธ์    | วัดแย้ม    | เจ้าพนักงานสัตวบาล                          |
| ๙. นายสมศักดิ์    | สิริกุลพนา | เจ้าพนักงานสัตวบาล                          |
| ๑๐. นางศิริวิมล   | พวงทอง     | เจ้าหน้าที่ระบบงานคอมพิวเตอร์               |
| ๑๑. นางสาวณอยุธยา | สุขแย้ม    | เจ้าพนักงานธุรการ                           |
| ๑๒. น.ส.สุพัตรา   | ศรีธิทอง   | เจ้าพนักงานสัตวบาล                          |
| ๑๓. นายชาญชัย     | อุดธา      | เจ้าพนักงานสัตวบาล                          |
| ๑๔. นายจาตุรงค์   | แพรงาม     | เจ้าพนักงานสัตวบาล                          |
| ๑๕. นายธีรวัต     | แสงท้าว    | เจ้าพนักงานสัตวบาล                          |

อำเภออื่นๆ ให้ไปลงทะเบียน E-learning รอบถัดไป



ตารางที่ ๓ ตัวชี้วัดด้านการสร้างความรับรู้ภาคประชาชน เดือนเมษายน รอบที่ ๒/๒๕๖๑

อำเภอ	Facebook		LINE		สื่อบุคคล		วิทยุชุมชน	
	เป้าหมาย	ทำได้	เป้าหมาย	ทำได้	เป้าหมาย	ทำได้	เป้าหมาย	ทำได้
เมืองกำแพงเพชร	๓	-	๓	-	๕	๗	๑	-
ไทรงาม	๓	-	๓	-	๕	-	๑	-
คลองลาน	๓		๓		๕	-	๑	
ขามเฒ่า	๓		๓		๕	-	๑	
คลองขลุง	๓		๓		๕	-	๑	
พรานกระต่าย	๓		๓		๕	-	๑	
ลานกระบือ	๓		๓		๕	๕	๑	
ทรายทองวัฒนา	๓		๓		๕	๓๕	๑	
ปางศิลาทอง	๓		๓		๕	-	๑	
บึงสามัคคี	๓		๓		๕	๒	๑	
โกสัมพีนคร	๓		๓		๕	๕	๑	

๔.๑.๒.๓ สำนักงานปศุสัตว์อำเภอต้นแบบ

หัวหน้ากลุ่มยุทธศาสตร์และสารสนเทศการปศุสัตว์ กล่าวว่า กรมปศุสัตว์สั่งการให้สำนักงานปศุสัตว์จังหวัดกำแพงเพชร เป็นผู้คัดเลือกปศุสัตว์อำเภอให้เป็นอำเภอต้นแบบ และสั่งการให้ทางอำเภอที่ได้รับการแต่งตั้งเป็นอำเภอต้นแบบจัดส่งแผนข้อมูลและโครงการที่โดดเด่น ภายในวันที่ ๑๕ พฤษภาคม ๒๕๖๑ ส่วนหลักเกณฑ์ในการจัดทำแบบฟอร์มให้อ้างอิงจากรูปแบบในรูปแบบ เช่น การปรับระบบการเลี้ยง ในแบบฟอร์มนั้นให้แนบรูปถ่ายคู่กับเกษตรกรแล้วนำส่งให้ทันตามกำหนด และการรับสมัครอาสาสมัคร ให้ทำการอบรมแบบรูปถ่าย บรรยายสัมฤทธิ์ผลในการปฏิบัติงานเป็นรูปธรรมที่ชัดเจน

๔.๑.๒.๔ โครงการไทยนิยมยั่งยืน

- การฝึกอบรม ๗ เมนู ด้านปศุสัตว์ เป้าหมาย ๑๑๐ ราย ต้องการอบรมด้านปศุสัตว์ ๑,๑๙๙ ราย ๑๑ อำเภอ ตามที่ศูนย์เรียนรู้การเพิ่มประสิทธิภาพการผลิตสินค้าเกษตร (ศพก.) (ไม่ซ้ำกับหลักสูตรของกรมอื่นๆ ในกระทรวงเกษตร) เริ่มอบรมประมาณกลางเดือนพฤษภาคม ๒๕๖๑

- การสำรวจรายชื่อความต้องการที่จะฝึกอบรมด้านการเกษตร อยู่ระหว่างดำเนินการ (รายชื่อทั้งหมด ๓,๐๐๐ ราย)

- อบรมผสมเทียม ๒๐ ราย (สุภาพสัตว์)

- รายชื่อทั้งหมดประมาณ ๔,๐๐๐ ราย เลือกลงทุนด้านปศุสัตว์ ๘๘๗ ราย จากเป้าหมาย ๑๑๐ ราย

มติที่ประชุม

รับทราบและให้ผู้ที่เกี่ยวข้องข้อถกปฏิบัติ

**๔.๑.๓ ฝ่ายบริหารทั่วไป**

**๔.๑.๓.๑ ข้าราชการลาออกราชการ**

นายประภาส นวนิตยวรานนท์ ตำแหน่งปศุสัตว์อำเภอบึงสามัคคี จังหวัดกำแพงเพชร มีความประสงค์จะลาออกราชการ ตั้งแต่วันที่ ๑๘ พฤษภาคม ๒๕๖๑ คำสั่งให้ออกอยู่ระหว่างเสนอผู้ว่าราชการ จังหวัดกำแพงเพชรอนุมัติ

ตารางที่ ๕ ผลการเบิกจ่ายเงินงบประมาณ ประจำวันที่ ๘ พฤษภาคม ๒๕๖๑

ประเภทรายจ่าย	งบประมาณที่ได้รับจัดสรร	เบิกแล้ว	คงเหลือ
๑.๑ ค่าตอบแทนพนักงานราชการ	๘,๓๕๕,๗๒๐	๔,๘๒๕,๑๔๕	๓,๕๓๐,๕๗๕
๑.๒ ค่าตอบแทนใช้สอยและวัสดุ	๕,๖๙๕,๕๗๐	๒,๙๔๕,๓๗๗.๒๕	๒,๗๕๐,๑๙๒.๗๕
๑.๓ ค่าสาธารณูปโภค	๓๒๑,๘๕๐	๑๙๘,๖๗๐.๒๗	๑๒๓,๑๗๙.๓๗
๑.๔ ค่าครุภัณฑ์ ที่ดิน และสิ่งก่อสร้าง	๑,๗๔๓,๕๐๐	๑,๗๔๓,๕๐๐	-
๑.๕ เงินอุดหนุน	๑๓๒,๐๐๐	๑๘๐,๐๐๐	๒๔,๐๐๐
รวมทั้งสิ้น	๑๖,๒๔๘,๖๔๐	๙,๘๒๐,๖๙๒.๕๒	๖,๔๒๗,๙๔๗.๔๘

ผลการเบิกจ่ายเบิกได้ ๖๐.๔๔ %

เป้าหมายการเบิกจ่ายไตรมาสที่ ๓ ๗๗ %

**๔.๑.๓.๒ แนวทางปฏิบัติในการจัดเก็บ และนำส่งเงินรายได้ค่าคำขอ**

เงินรายได้ค่าคำขอที่สำนักงานปศุสัตว์อำเภอได้รับไม่เกิน ๑๐,๐๐๐ บาทให้นำส่งสำนักงานปศุสัตว์จังหวัด อย่างน้อยเดือนละ ๑ ครั้ง ในวันที่ ๒๑ ของทุกเดือน (หากเป็นวันหยุดราชการให้นำส่งในวันทำการถัดไป) ถ้าเงินที่ได้รับ ๑๐,๐๐๐ บาท ให้นำเงินส่งโดยด่วน แต่อย่างช้าต้องไม่เกิน ๓ วันทำการถัดไป

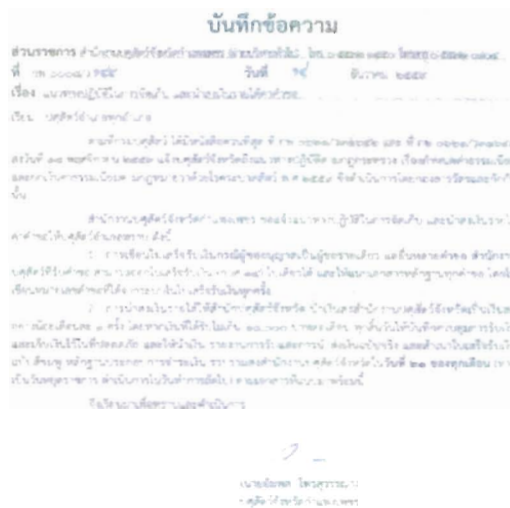

รูปที่ ๑ บันทึกข้อความเรื่อง แนวทางปฏิบัติในการจัดเก็บ และนำส่งเงินรายได้ค่าคำขอ

๔.๑.๓.๓ โครงการเบิกจ่ายตรงสวัสดิการรักษายาบาล ประเภทผู้ป่วยนอก โดยใช้บัตรประชาชนเริ่มใช้ ๔ พฤษภาคม ๒๕๖๑ ประโยชน์ที่ได้รับ

๑. พิสูจน์ตัวตนและตรวจสอบสิทธิของข้าราชการและบุคคลในครอบครัว โดยใช้บัตรประชาชนตรวจสอบผ่านเครื่อง EDC แทนการลงทะเบียนในระบบจ่ายตรง

๒. ไม่ต้องไปลงทะเบียนจ่ายตรง ณ สถานพยาบาลแต่ละแห่ง และรอผลการอนุมัติ ๑๕ วันรวมทั้งสามารถใช้สิทธิกับสถานพยาบาลของรัฐได้ทุกแห่งทั่วประเทศ และสถานพยาบาลเอกชนที่กำหนด

๓. ผู้มีสิทธิและบุคคลในครอบครัวรับรู้จำนวนเงินค่ารักษายาบาลทั้งจำนวนที่สถานพยาบาลเรียกเก็บในแต่ละครั้งที่เข้ารับบริการ โดยสถานพยาบาลจะพิมพ์ Sale Slip ให้ผู้มีสิทธิลงลายมือชื่อและมอบอีกฉบับให้ผู้มีสิทธิ

ตัวอย่าง Sale Slip

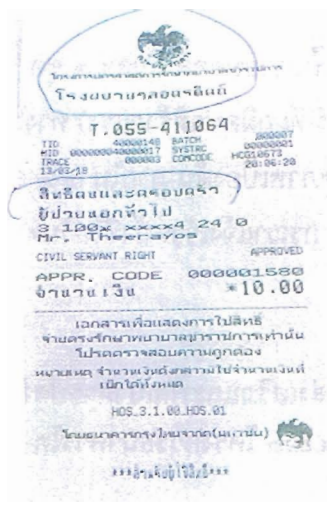

๔.๑.๓.๔ การตรวจสอบสุขภาพประจำปีงบประมาณ ๒๕๖๑

โรงพยาบาลทหารผ่านศึก จะมาตรวจสอบสุขภาพประจำปีงบประมาณ ๒๕๖๑ ในวันที่ ๑๗ พฤษภาคม ๒๕๖๑

ข้อแนะนำการตรวจสอบสุขภาพประจำปี

- ๑. การลงทะเบียน : ตรวจสอบรายชื่อ และรับอุปกรณ์ สำหรับเข้ารับการตรวจสอบสุขภาพ
- ๒. เจาะเลือด
  - ๒.๑ กรุณางดอาหาร และเครื่องดื่ม หลัง ๔ ทุ่ม เป็นต้นไป หรือ เป็นเวลา ๘-๑๒ ชั่วโมง (สามารถดื่มน้ำเปล่าได้เล็กน้อย)
  - ๒.๒ ควรสวมเสื้อแขนสั้น หรือแขนยาวที่สามารถพับถึงข้อศอกได้ เพื่อความสะดวกในการเจาะเลือด
  - ๒.๓ ไม่ควรวิตก หรือกลัวการเจาะเลือด เพราะปริมาณเลือดที่ใช้นั้นจำนวนเล็กน้อย และอุปกรณ์ทั้งหมดเป็นอุปกรณ์ปราศจากเชื้อ ใช้ครั้งเดียวทิ้ง

/๓.การเก็บปัสสาวะ...

๓. การเก็บปัสสาวะ
  - ๓.๑ ทำความสะอาดภายนอกบริเวณอวัยวะที่ขับถ่ายปัสสาวะ
  - ๓.๒ ขับถ่ายปัสสาวะช่วงแรกทิ้งไป แล้วขับถ่ายน้ำปัสสาวะในช่วงกลาง (midstream) ลงในกระบอกเก็บปัสสาวะ ปริมาณ ½ ของกระบอกเป็นอย่างน้อย ส่วนปัสสาวะในช่วงสุดท้ายทิ้งไป
  - ๓.๓ ปิดฝาให้สนิท นำมาวางไว้ในภาชนะที่จัดเตรียมไว้ให้บริเวณหน้าห้องน้ำ  
(สำหรับสตรีที่มีประจำเดือน กรุณาแจ้งเจ้าหน้าที่ ณ จุดลงทะเบียนด้วย)
๔. การเตรียมตัวถ่ายเอกซเรย์ทรวงอก
  - ๔.๑ ก่อนเอกซเรย์ ควรถอดเครื่องประดับทุกชนิดที่อยู่บริเวณลำคอถึงเอว
  - ๔.๒ ควรใส่เสื้อผ้าที่ไม่มีอุปกรณ์ที่เป็นโลหะ เพราะจะทำให้เป็นอุปสรรคขณะ X-ray
  - ๔.๓ ผู้เข้าตรวจท่านใด หากสงสัยว่าตั้งครรภ์ กรุณาแจ้งเจ้าหน้าที่ก่อนถ่ายเอกซเรย์
๕. การรับผลตรวจ
  - ๕.๑ สรุปผลการตรวจสุขภาพเป็นรายบุคคล คนละ ๑ ชุด
  - ๕.๒ รายงานผลแบบถ้วน (กรณีที่เกิดผิดปกติร้ายแรง) ทางโรงพยาบาลจะแจ้งให้ท่านทราบทันที
  - ๕.๓ กำหนดการส่งผลตรวจสุขภาพเบื้องต้น ภายใน ๑-๒ สัปดาห์ นับจากวันตรวจ
  - ๕.๔ ในกรณีที่ต้องการผลด่วน กรุณาแจ้งเจ้าหน้าที่ในวันตรวจ

## มติในที่ประชุม                      รับทราบ

### ๔.๑.๔ กลุ่มส่งเสริมและพัฒนาการปศุสัตว์

#### ๔.๑.๔.๑ โครงการธนาคารโค-กระบือ เพื่อเกษตรกรตามพระราชดำริ

หัวหน้ากลุ่มส่งเสริมและพัฒนาการปศุสัตว์ กล่าวว่าผู้ที่ได้รับบริการในโครงการธนาคารโค-กระบือ เพื่อเกษตรกรตามพระราชดำริ มีทั้งหมด ๑๐ อำเภอ ได้แก่อำเภอขามเฒ่า, อำเภอเสนา, อำเภอลานกระบือ, อำเภอโกสัมพีนคร, อำเภอทรายทองวัฒนา, อำเภอปางศิลาทอง, อำเภอคลองลาน, อำเภอโงนสว่าง, อำเภอพรานกระต่าย, อำเภอคลองขลุง และอำเภอเมืองกำแพงเพชร

อำเภอขามเฒ่า สำนักงานปศุสัตว์จังหวัดกำแพงเพชรได้มอบหมายให้สำนักงานปศุสัตว์อำเภอจัดหาเกษตรกรที่มีคุณสมบัติตามเกณฑ์เป็นผู้ยืมโคเพศเมียจำนวน ๑ ตัว และติดตามผลการดูแลของผู้ที่ยืมโคเพศเมีย ของโครงการธนาคารโค-กระบือ เพื่อเกษตรกรตามพระราชดำริ ในเดือนเมษายน

อำเภอปางศิลาทอง สำนักงานปศุสัตว์จังหวัดกำแพงเพชรได้มอบหมายให้สำนักงานปศุสัตว์อำเภอส่งมอบลูกโค เพศผู้ และเรียกเก็บเงินค่าลูกโค ๑๖,๐๐๐ บาทแล้วทำการอนุมัติจำหน่ายบัญชีลูกโคตัวที่ ๑ เพศผู้ ที่เกิดจากแม่โคออกจากบัญชีเป็นที่เรียบร้อยแล้วและติดตามผลการดูแลโค-กระบือของโครงการธนาคารโค-กระบือ เพื่อเกษตรกรตามพระราชดำริในเดือนเมษายนให้กับเกษตรกรเรียบร้อยแล้ว

อำเภอโกสัมพีนคร สำนักงานปศุสัตว์จังหวัดกำแพงเพชร ได้ทำการอนุมัติจำหน่ายลูกโคให้ผู้ที่ขอซื้อลูกโคตัวที่ ๑ จำนวน ๑ ตัว และทำการเร่งรัดการเกิดของลูกกระบือ ๓ ตัว

อำเภอทรายทองวัฒนา ทำการเร่งรัด จำหน่ายลูกโคตัวที่ ๑ เพศผู้ จำนวน ๑ ตัว ให้กับเกษตรกร

อำเภอลานกระบือ สำนักงานปศุสัตว์จังหวัดกำแพงเพชรอนุมัติจำหน่ายลูกโค  
ตัวที่ ๑ เพศผู้ ๑๕,๐๐๐ บาท จำหน่ายบัญชีโคออกจากทะเบียนแม่โค ๑ ตัว (กรณีพิเศษ) และอนุมัติแม่โค ให้  
เป็นกรรมสิทธิ์ของผู้ยืม ให้แก่ นายประเทือง เรืองบุญ (กรณีพิเศษ)

อำเภอคลองลาน สำนักงานปศุสัตว์จังหวัดกำแพงเพชร เร่งรัดการเก็บเงินค่า  
ลูกโคตัวที่ ๑ เพศผู้ ๑๓,๐๐๐ บาท ของเกษตรกร

อำเภอเมืองกำแพงเพชร สำนักงานปศุสัตว์จังหวัดกำแพงเพชร อนุมัติจำหน่าย  
บัญชีกระบือตัวที่ ๑ เพศผู้ ที่เกิดจากแม่กระบือ ออกจากบัญชี ของเกษตรกร

#### ๔.๑.๔.๒โครงการอาหารเสริม (นม) โรงเรียน

#### ๒.๑.ประชุมคณะกรรมการอาหารเสริม (นม) โรงเรียน ระดับจังหวัด

ครั้งที่ ๒/๒๕๖๐ เมื่อวันที่ ๑๙ เมษายน ๒๕๖๑ ณ ศาลากลางจังหวัด  
กำแพงเพชร โดยมีรองผู้ว่าราชการจังหวัด นายไพโรจน์ แก้วแดง เป็นประธาน

หัวหน้ากลุ่มส่งเสริมและพัฒนาการปศุสัตว์ กล่าวว่า มีผู้ประกอบการที่ได้รับสิทธิ  
จำหน่ายนมโรงเรียน ๖ ราย เด็กนักเรียนที่ได้รับสิทธิดื่มนมโรงเรียน ๘๑,๒๓๔ คน รองผู้ว่าราชการจังหวัดได้กำชับ  
เรื่องการส่งนมโรงเรียนให้ตรงตามเวลา และที่ประชุมมีมติให้ปศุสัตว์อำเภอในฐานะที่เป็นเลขานุการคณะกรรมการ  
โครงการอาหารเสริม (นม) โรงเรียน ระดับอำเภอ ดำเนินการจัดประชุมคณะกรรมการอาหารเสริม (นม) โรงเรียน  
ระดับอำเภอ เทอมละ ๑ ครั้ง ในภาคเรียนที่ ๑/๒๕๖๑ สำนักงานปศุสัตว์จังหวัดกำแพงเพชรจะทำการติดตาม  
ตรวจสอบคุณภาพนมโรงเรียน พบว่า มีโรงเรียนที่เข้าร่วมโครงการอาหารเสริม (นม) โรงเรียน ทั้งหมด ๓๙๔  
โรงเรียน จาก ๑๑ อำเภอ ทำการสุ่มตรวจติดตาม ๑๒๑ โรงเรียน ดังตารางที่ ๖ ส่วนแบบฟอร์มการแสดงผล  
การติดตามโครงการอาหารเสริม (นม) โรงเรียน ภาคเรียนที่ ๑/๒๕๖๑ ทางสำนักงานปศุสัตว์จังหวัดได้จัดทำเอกสาร  
การตรวจติดตามขึ้นมา เพื่อให้สะดวกแก่การตรวจสอบ และเป็นไปในทิศทางเดียวกัน

ตารางที่ ๖ การติดตามโครงการอาหารเสริม(นม) โรงเรียน ภาคเรียนที่ ๑/๒๕๖๑

อำเภอ	โรงเรียนทั้งหมด	เป้าหมาย (๓๐%)
เมืองกำแพงเพชร	๘๔	๒๕
ไทรงาม	๒๙	๙
ปางศิลาทอง	๒๐	๖
คลองขลุง	๔๓	๑๓
คลองลาน	๓๔	๑๐
ขามเฒ่า	๖๕	๒๐
ทรายทองวัฒนา	๑๒	๔
บึงสามัคคี	๑๖	๕
โกสัมพีนคร	๑๘	๖
พรานกระต่าย	๔๔	๑๔
ลานกระบือ	๒๙	๙
รวมทั้งหมด	๓๙๔	๑๒๑





#### ๔.๑.๕ กลุ่มพัฒนาคุณภาพสินค้าปศุสัตว์

##### ๔.๑.๕.๑ ปศุสัตว์ OK

###### ผลการดำเนินงาน

- แจกป้ายปศุสัตว์ OK ( ๑๕ แห่ง ,อำเภอลานกระบือ ๑ แห่ง, อำเภอคลองขลุง ๑ แห่ง, อำเภอชาณุวรลักษบุรี ๓ แห่ง,อำเภอพรานกระต่าย ๓ แห่งและอำเภอเมืองกำแพงเพชร ๗ แห่ง)

##### ๔.๑.๕.๒ งานพัฒนาโรงฆ่าสัตว์

ผลการดำเนินงาน      ดูสถานที่ที่จะสร้างโรงฆ่าสุกร อ.บึงสามัคคี (น้ำอ้อย)

ผลการดำเนินงาน      ดูสถานที่ที่จะสร้างโรงฆ่าสุกร อ.บึงสามัคคี (ตาบาศรายุทธ)

ผลการดำเนินงาน      ดูสถานที่ที่จะสร้างโรงฆ่าสุกร อ.ทรายทองวัฒนา (วินัย)

ผลการดำเนินงาน      ดูสถานที่ที่จะสร้างโรงฆ่าสุกร อ.คลองขลุง (ศิริรัตน์)

ผลการดำเนินงาน      ติดตามการก่อสร้างโรงฆ่าสุกร อ.โหรางาม (จำเนียร)

ผลการดำเนินงาน      ดูสถานที่ที่จะสร้างโรงฆ่าโค-กระบือ (อ.คลองลาน)

พาผู้ประกอบการโรงฆ่าโค ดูงานการสร้างโรงฆ่าสุกร อ.คลองลาน (บุญชวน)

##### ๔.๑.๕.๒ การดำเนินการตามกฎหมาย บังคับใช้กฎหมาย (ตลาดนัดศรีโยธิน)

- ด่านกักกันสัตว์กำแพงเพชร กลุ่มพัฒนาคุณภาพสินค้าปศุสัตว์ และปศุสัตว์อำเภอเมืองกำแพงเพชร ตรวจใบอนุญาตค้าซากสัตว์ พบ ๒ ราย ไม่มีใบอนุญาตให้ทำการค้าสัตว์หรือซากสัตว์ (ร.๑๐) เปรียบเทียบปรับรายละ ๕,๐๐๐ บาท

๔.๑.๕.๓ เน้นย้ำนโยบายการบังคับใช้กฎหมาย พ.ร.บ.ควบคุมการฆ่าเพื่อการจำหน่ายเนื้อสัตว์ พ.ศ.๒๕๕๙

###### กรมฯ สั่งให้ดำเนินการ

๑. เร่งปราบปรามโรงฆ่าสัตว์เถื่อน ตามนโยบายกรมปศุสัตว์ โดยตั้งแต่ปี ๒๕๖๑ ต้องไม่มีโรงฆ่าสัตว์เถื่อน

๒. เร่งสร้างการรับรู้ พ.ร.บ.ควบคุมการฆ่าฯ และกฎระเบียบที่เกี่ยวข้องแก่ เจ้าหน้าที่กรมปศุสัตว์ องค์กรปกครองส่วนท้องถิ่น ผู้ประกอบการ และที่เกี่ยวข้อง

##### ๔.๑.๕.๔ ฟาร์มมาตรฐาน

###### ผลการดำเนินงาน

ตรวจต่ออายุ      ฟาร์มไก่ไข่ จำนวน ๑ แห่ง (อำเภอโกสัมพีนคร)

ฟาร์มไก่เนื้อ จำนวน ๓ แห่ง (อำเภอพรานกระต่าย)

ตรวจติดตาม      ฟาร์มไก่ไข่ จำนวน ๑ แห่ง (อำเภอคลองลาน)

ฟาร์มไก่เนื้อ จำนวน ๑ แห่ง (อำเภอโกสัมพีนคร)

ตรวจต่ออายุ      ฟาร์มสุกร จำนวน ๑ แห่ง (อำเภอบึงสามัคคี)

ฟาร์มไก่เนื้อจำนวน ๔ แห่ง (อำเภอพรานกระต่าย ๓ แห่ง, อำเภอโกสัมพีนคร ๑ แห่ง)

ฟาร์มไก่เนื้อจำนวน ๒ แห่ง (อำเภอชาณุวรลักษบุรี)

ฟาร์มสุกร จำนวน ๘ แห่ง (อำเภอชาณุวรลักษบุรี,อำเภอเมืองกำแพงเพชร อำเภอบึงสามัคคี, อำเภอทรายทองวัฒนา, อำเภอพรานกระต่าย)

ตรวจติดตาม      ฟาร์มสุกร จำนวน ๘ แห่ง (อำเภอเมืองกำแพงเพชร ๖ แห่ง,

อำเภอโกสัมพีนคร ๑ แห่ง, อำเภอพรานกระต่าย ๑ แห่ง)

ตรวจติดตามกรณีพิเศษ ฟาร์มสุกร จำนวน ๑ แห่ง (อำเภอเมืองกำแพงเพชร)

ตรวจรับรอง ฟาร์มสุกร จำนวน ๗ แห่ง (อำเภอเมืองกำแพงเพชร ๖ แห่ง,  
อำเภอขาณุวรลักษบุรี ๑ แห่ง)

- ร่วมกับสำนักงานสาธารณสุขจังหวัดกำแพงเพชร โครงการศึกษารูปแบบการจัดการเหตุ  
รำคาญ จากการประกอบกิจการที่เป็นอันตรายต่อสุขภาพประเภทการเลี้ยงสุกร (๙-๑๐ พฤษภาคม ๒๕๖๑)

#### ๕.๑.๕.๕ เอกสารการขออนุญาตนำสัตว์ปีกเข้าเลี้ยงใหม่

นางสาวสุพัตรา ชัดสาย เจ้าหน้าที่งานสัตวบาลชำนาญงาน แจ้งในที่ประชุมเรื่องเอกสาร  
ประกอบการเข้าเลี้ยงใหม่ ขอให้ทำแบบ E-Movement เพื่อที่จะง่ายและเป็นแบบเดียวกัน

#### ตารางที่ ๗ รายงานสรุปใบเคลื่อนย้ายให้ใช้จากในระบบ E-Movement

#### ๕.๑.๕.๖ งานเก็บตัวอย่างเฝ้าระวัง

นางสาวสุพัตรา ชัดสาย เจ้าหน้าที่งานสัตวบาลชำนาญงาน กล่าวว่าผลการดำเนินงาน  
ตามแผนประจำเดือน เมษายน ๒๕๖๑ โครงการเฝ้าระวังสารตกค้าง ดำเนินการเก็บตัวอย่างกล้ามเนื้อไก่เนื้อ ๑  
ตัวอย่าง และเก็บตัวอย่างอาหารสุกร ๑ ตัวอย่าง โครงการควบคุมป้องกันและแก้ไขปัญหาเชื้อดื้อยาในสัตว์  
ดำเนินการเก็บตัวอย่างลำไส้จากโรงฆ่าสัตว์ ๔ ตัวอย่าง โครงการไซสโตปอดดภัย ใส่ใจผู้บริโภค (ปศุสัตว์ OK)  
เก็บตัวอย่างไข่นมัย ๔ ตัวอย่าง ณ อำเภอเมืองกำแพงเพชร อำเภอขาณุวรลักษบุรี และอำเภอพรานกระต่าย

#### ๕.๑.๕.๗ งานเก็บตัวอย่างและเฝ้าระวัง

ผลการดำเนินงาน (ตามแผนประจำเดือน เมษายน ๒๕๖๑)

#### เฝ้าระวังสารตกค้าง

- ไก่เนื้อ ๑ ตัวอย่าง (กล้ามเนื้อ) , สุกร ๑ ตัวอย่าง (อาหาร)

/โครงการควบคุมป้องกัน...



**โครงการควบคุมป้องกันและแก้ไขปัญหาเชื้อดื้อยาในสัตว์**

- เก็บตัวอย่างลำไส้จากโรงฆ่าสัตว์ ๔ ตัวอย่าง

**โครงการเฝ้าระวังโรคภัย โส้ใจผู้บริโภค (ปศุสัตว์ OK)**

- เก็บตัวอย่างไข่นมมัย ๔ ตัวอย่าง (อำเภอเมืองกำแพงเพชร ๒ ตัวอย่าง, อำเภอ  
ขาณุวรลักษบุรี ๑ ตัวอย่าง, อำเภอพรานกระต่าย ๑ ตัวอย่าง)

**เฝ้าระวังสารตกค้าง**

- ไก่เนื้อ ๒ ตัวอย่าง (กล้ามเนื้อ) , สุกร ๑๐ ตัวอย่าง  
(อาหาร ๕,กล้ามเนื้อ ๒, ตับ ๒, ไขมัน ๑)

**โครงการควบคุมป้องกันและแก้ไขปัญหาเชื้อดื้อยาในสัตว์**

- เก็บตัวอย่างเนื้อสัตว์จากสถานที่จำหน่ายเนื้อสัตว์ ๔ ตัวอย่าง

**กิจกรรมตรวจสอบและออกใบอนุญาตโรงฆ่าสัตว์ภายในประเทศ**

- เก็บตัวอย่างเนื้อสัตว์จากโรงฆ่าสัตว์ ๑๕ ตัวอย่าง

**๕.๑.๕.๗ การขออนุญาตขายอาหารสัตว์**

ตารางที่ ๘ ร้านขายอาหารสัตว์ รายใหม่ เดือนเมษายน ๒๕๖๑

อำเภอ	ประเภทการขาย		
	ขายส่ง-ปลีก	ปลีก	รวม
เมืองกำแพงเพชร		๑	๑
คลองขลุง		๑	๑
รวม	-	๒	๒

ตารางที่ ๙ สรุปจำนวนร้านจำหน่ายอาหารสัตว์

อำเภอ	ประเภทการขาย			ประเภทคำขอ		
	ขายส่ง-ปลีก	ปลีก	รวม	ขอต่ออายุ	ขอใหม่	รวม
เมือง	๒๔	๗๕	๙๙	๖๘	๓๑	๙๙
ไทรงาม	๔	๖	๑๐	๙	๑	๑๐
คลองลาน	๕	๒๐	๒๕	๑๘	๗	๒๕
ขาณุวรลักษบุรี	๔	๔๒	๔๖	๓๖	๑๐	๔๖
คลองขลุง	๖	๑๘	๒๔	๑๗	๗	๒๔
พรานกระต่าย	๗	๓๒	๓๙	๓๒	๗	๓๙
ลานกระบือ	๔	๑๘	๒๒	๑๘	๔	๒๒
ทรายทองวัฒนา	๒	๙	๑๑	๑๐	๑	๑๑
ปางศิลาทอง	๒	๑๖	๑๘	๑๖	๒	๑๘
บึงสามัคคี	๒	๘	๑๐	๘	๒	๑๐
โกสัมพีนคร	๐	๘	๘	๗	๑	๘
รวม	๖๐	๒๔๓	๓๐๓	๒๓๖	๗๑	๓๐๓

ตารางที่ ๑๐ ติดตามร้านจำหน่ายอาหารสัตว์ (เป้าหมาย ๑๓๘ แห่ง)

อำเภอ	รอบที่ ๑ (มีนาคม ๒๕๖๑)		
	เป้าหมาย	ส่งแล้ว	คงเหลือ
เมือง	๒๐	๒๐	-
ไทรงาม	๑๐	๑๐	-
คลองลาน	๑๐	๑๐	-
ขามเฒ่า	๑๐	๒๒	-
คลองขลุง	๑๐	๑๐	-
พรานกระต่าย	๒๐	๒๐	-
ลานกระบือ	๑๐	๒๐	-
ทรายทองวัฒนา	๑๐	๑๑	-
ปางศิลาทอง	๑๐	๑๐	-
บึงสามัคคี	๑๐	๑๐	-
โกสัมพีนคร	๘	๘	-
รวม	๑๓๘	๑๓๑	๒๐

ตารางที่ ๑๑ สํารวจสถานที่ขายยาสัตว์/วัคซีนสำหรับสัตว์ให้ทุกอำเภอเซ็นชื่อในแบบรายงานหลังการประชุม เพื่อเก็บไว้เป็นหลักฐาน

ที่	ชื่อสถานที่ ขายยาสัตว์/ วัคซีนสำหรับ สัตว์	สถานที่ตั้ง				ชนิดยาสัตว์/วัคซีนที่ขาย					ประเภทใบอนุญาต	
		เลขที่	หมู่	ถนน/ ตำบล	อำเภอ	ยาสัตว์		วัคซีนสำหรับสัตว์			ขายยา แผน ปัจจุบัน (ขย.๑)	ขายยา แผนปัจจุบัน เฉพาะยา บรรจุเสร็จ สำหรับสัตว์ (ขย.๓)
						ยา เลี้ยง	ยา ปศุ สัตว์	วัคซีน ปศุ สัตว์	วัคซีนพิษ สุนัขบ้า	วัคซีน สัตว์เลี้ยง อื่น		
๑	ลิ้มเจริญภัณฑ์	๑๒๗๗/๓	๒	ท่ามะเขือ	คลองขลุง	√	-	√	√	-	-	√
๒	คณิ่ง คลองพิไกร	๒๓	๔	คลอง พิไกร	พราน กระต่าย	√	√	√	√	√	-	√
๓	T and A ๙๑๔ มินิ มาร์ท	๓๓๘	๒	พราน กระต่าย	พราน กระต่าย	√	√	-	√	√	-	√
๔	เอมอร เพ็ทซ็อป	๒๓๓/๖	๖	ลาน กระบือ	ลาน กระบือ	√	√	√	√	√	-	√
๕	โพธิ์ทองเภสัช	๑๖๑	๕	โพธิ์ทอง	ปางศิลา ทอง	-	√	-	-	-	√	-

#### ๕.๑.๕.๘ สารเร่งเนื้อแดง

นางสาวสุพัตรา ชัดสาย เจ้าพนักงานสัตวบาลชำนาญงาน แจ้งในที่ประชุมให้อำเภอที่มีการแจ้งความดำเนินคดี ติดตามเลขคดีจากเจ้าพนักงานตำรวจ แล้วแจ้งลงในกลุ่มไลน์ เพื่อคัดลอกคำพิพากษาจากศาลรายงานกรมปศุสัตว์ต่อไป อำเภอที่มีการแจ้งความดำเนินคดีได้แก่ อำเภอเมืองกำแพงเพชร ๓ แห่ง อำเภอบึงสามัคคี ๑ แห่ง และอำเภอลานกระบือ ๑ แห่ง และกำหนดให้ส่งเลขคดีภายในวันที่ ๒๐ พฤษภาคม ๒๕๖๑

#### ๕.๑.๕.๙ การรับรองฟาร์มปลอดสารเร่งเนื้อแดงในโคขุน

นางสาวสุพัตรา ชัดสาย เจ้าพนักงานสัตวบาลชำนาญงาน แจ้งในที่ประชุมให้สำนักงานปศุสัตว์อำเภอคลองขลุงเร่งดำเนินการตรวจรับรองฟาร์มโคขุนแทนเป้าหมายของอำเภอบึงสามัคคี จำนวน ๑ ราย และให้อำเภอบึงสามัคคีนำชุด Test kit จำนวน ๓ ชุด มาคืนสำนักงานปศุสัตว์จังหวัดกำแพงเพชรโดยด่วน ขอให้เข้มงวดเรื่องการตรวจสอบร้านขายยาสัตว์หรือวัคซีนสัตว์ หากไม่มีใบอนุญาตหรือใบอนุญาตหมดอายุถือว่ามีความผิด หากไม่มีตามที่แจ้งให้รับดำเนินการตามกฎหมายโดยด่วน

มติที่ประชุม รับทราบและให้ผู้ที่เกี่ยวข้องถือปฏิบัติ

ระเบียบวาระที่ ๕ เรื่องเพื่อพิจารณา

๕.๑.สำนักงานปศุสัตว์อำเภอขามเฒ่าบุรีรัมย์ ชี้แจงที่ประชุม เรื่องสำนักงานปศุสัตว์

อำเภอต้นแบบคู่ขนาน

๕.๒. หลักเกณฑ์พิจารณาการเลือกสำนักงานปศุสัตว์อำเภอเป็นสำนักงานปศุสัตว์

อำเภอต้นแบบ

หัวหน้ากลุ่มยุทธศาสตร์และสารสนเทศการปศุสัตว์ ชี้แจงที่ประชุม หลักเกณฑ์พิจารณาการเลือกสำนักงานปศุสัตว์อำเภอเป็นอำเภอต้นแบบ ดังนี้

- มีผลงานความสำเร็จ
- มีเนื้องานที่ชัดเจน
- เป็นอำเภอที่ใหญ่
- มีคนทำงานและคู่มือศักยภาพ

มติที่ประชุม รับทราบ

ระเบียบวาระที่ ๖ เรื่องอื่นๆ

ประธาน สั่งการที่ประชุม ให้สำนักงานขามเฒ่าบุรีรัมย์ช่วยด่านกักกันสัตว์จังหวัดกำแพงเพชร ไปดูแลสุนัขที่ฆ่าตัดทำหมัน ในโครงการสัตว์ปลอดโรค คนปลอดภัยจากโรคพิษสุนัขบ้าที่ถูกย้ายจากศูนย์ราชการจังหวัดกำแพงเพชร นำไปเลี้ยงที่ด่านกักกันสัตว์จังหวัดกำแพงเพชร

หัวหน้ากลุ่มยุทธศาสตร์และสารสนเทศการปศุสัตว์ แจ้งที่ประชุม โครงการเกษตรทฤษฎีใหม่ ให้คำตอบแทนอาสาปศุสัตว์ที่ขึ้นทะเบียนกับกรมปศุสัตว์ ตำบลละ ๑ ราย รายละ ๓๐๐ บาท/ปี ให้เบิกครั้งเดียวภายในวันที่ ๓๑ พฤษภาคม ๒๕๖๑ โดยแนบสำเนาบัตรประชาชน มากับ กปศ.๑๒

ประธาน แจ้งที่ประชุมว่า การยางแห่งประเทศไทยสาขากำแพงเพชร ขอสนับสนุนวิทยากรพูด เรื่องเกษตรทฤษฎีใหม่ ที่อำเภอปางศิลาทอง และขามเฒ่าบุรีรัมย์ ในวันที่ ๒๒ พฤษภาคม ๒๕๖๑ ต้องการให้ปศุสัตว์อำเภอจัดหาวิทยากรให้ด้วย

/หัวหน้ากลุ่มสุขภาพ...

หัวหน้ากลุ่มสุขภาพ แจ้งที่ประชุม แนะนำให้เจ้าหน้าที่ฉีดวัคซีนป้องกันโรคพิษสุนัขบ้า เพื่อป้องกันการไม่ให้ติดโรคแพร่เป็นอันตรายถึงชีวิตได้

ปศุสัตว์อำเภอพรานกระต่าย ชี้แจงที่ประชุม รายงานความก้าวหน้าในการฝังไมโครชิพ บัดนี้ทำได้ ๑๐ ราย ๕๓ ตัว และได้มีการแจ้งเกษตรกรถึงกำหนดวันเวลาในการลงฝังไมโครชิพให้กับกระบือ

มติที่ประชุม รับทราบและให้ผู้ที่เกี่ยวข้องถือปฏิบัติ

ปิดประชุมเวลา ๑๖.๓๐น.

(ลงชื่อ).....พรพรรณ วรรณ.....ผู้จัดรายงานการประชุม  
(นางสาวพรพรรณ แก่นสาร)

(ลงชื่อ).....สิรินาถ อินทร์อยู่.....ผู้ตรวจรายงานการประชุม  
(นางสาวสิรินาถ อินทร์อยู่)

(ลงชื่อ).....เพ็ญศรี.....ผู้รับรองรายงานการประชุม  
(นางสาวเพ็ญศรี ธีระวัฒน์)